

RELATÓRIO MENSAL DE ATIVIDADES

Incidente n.º: **0042646-04.2024.8.16.0021**

Competência: **fevereiro e março | 2025**

Distribuído por dependência aos autos do processo de recuperação judicial n.º 0018452-37.2024.8.16.0021, ajuizado por **Luary e GLH Transportes**, em trâmite perante a 4ª Vara Cível e Empresarial Regional de Cascavel, estado do Paraná.

 **AUXILIA**
CONSULTORES



Documento assinado digitalmente, conforme MP nº 2.200-2/2001, Lei nº 11.419/2006, resolução do Projudi, do TJPR/OE
Validação deste em <https://projudi.tjpr.jus.br/projudi/> - Identificador: PJYWP LH5T6 JWNMB JMM3A

ÍNDICE

I. ESCOPO DO PRESENTE TRABALHO	3
II. ESTRUTURA DA DEVEDORA.....	3
III. COMPOSIÇÃO DO PASSIVO SUJEITO.....	4
IV. INFORMAÇÕES OPERACIONAIS.....	4
V. ATIVIDADES FISCALIZATÓRIAS DO PERÍODO	9
VI. INFORMAÇÕES E ANÁLISES CONTÁBEIS-FINANCEIRAS.....	12
a) GLH TRANSPORTES LTDA.	12
b) LUARY TRANSPORTES LTDA.	20
VII. CRONOGRAMA PROCESSUAL.....	28
VIII. ENCERRAMENTO	29

Av. Dr. Gastão Vidigal, 851 – sl. 04, Jardim Aclimação, Maringá-PR.

(44) 3225-9433 | contato@auxiliaconsultores.com.br



I. ESCOPO DO PRESENTE TRABALHO

O presente documento diz respeito ao Relatório Mensal de Atividade, elaborado nos termos do art. 22, II, “c” e “h”, da Lei 11.101/2005, lastreado na documentação contábil e financeira fornecida pelas devedoras **Luary Transportes Ltda.** e **GLH Transportes Ltda.**, cuja atuação no mercado é voltada ao transporte de cargas, especialmente de grãos, como soja e milho, bem como, em situações específicas, transporte de materiais para construção, como areia e pedra. A atividade realizada no Paraná é voltada ao transporte de grãos e materiais para construção, enquanto no Mato Grosso as Devedoras transportam somente grãos, principalmente soja, por meio de uma rota compreendida entre Sinop/MT e Matupa/MT ao Porto de Mirituba, localizado no estado do Pará.

II. ESTRUTURA DA DEVEDORA

DEVEDORA	ENDEREÇO FORMAL	ADMINISTRADOR FORMAL	FILIAIS
LUARY	Rua Clevelandia, n. 1.341, Centro Sul, Dois Vizinhos/PR	Armando Angelo Cantelli	Não
GLH	Rua Clevelandia, n. 1.341, Centro Sul, Dois Vizinhos/PR	Deizi Andreola Cantelli	Não

Constata-se, ademais, que no mês de janeiro e fevereiro de 2025, as devedoras mantiveram o mesmo quadro de colaboradores, com 04 (quatro) trabalhadores formalmente registrados (CLT), inexistindo admissões ou demissões na competência em análise.

Av. Dr. Gastão Vidigal, 851 – sl. 04, Jardim Aclimação, Maringá-PR.

(44) 3225-9433 | contato@auxiliaconsultores.com.br



III. COMPOSIÇÃO DO PASSIVO SUJEITO

A situação do passivo ora apresentada decorre da verificação de crédito realizada pela Administração Judicial com fulcro no art. 7º, § 2º da Lei 11.101/2005, cuja relação foi apresentada aos autos por meio do seq. 158. Desta feita, os valores e classificações identificados após análise documental e apreciação das habilitações e divergências apresentadas pelos Credores consistem em:

Natureza atribuída	Luay	GLH	Total por natureza atribuída
Classe I - Trabalhista	R\$ 14.892,60	R\$ 4.509,60	R\$ 19.402,20
Classe III - Quirografária	R\$ 1.176.327,73	R\$ 223.317,60	R\$ 1.399.645,33
Classe IV – ME EPP	R\$ 181.636,97	R\$ 65.940,90	R\$ 247.577,87
Total do Passivo: R\$ 1.666.625,40			

IV. INFORMAÇÕES OPERACIONAIS

Durante o mês de março de 2025, as atividades operacionais das Devedoras ocorreram sem alterações estruturais. Não houve abertura ou fechamento de filiais, mantendo-se inalterada a configuração societária e administrativa das empresas. A estabilidade institucional permitiu a continuidade das operações com regularidade.

O faturamento bruto consolidado no período apresentou estabilidade em relação ao mês anterior, ainda impulsionado pelo início da safra. A Luay Transportes apurou receita de R\$ 764.329,94, enquanto a GLH Transportes somou R\$ 14.400,16. Foram realizados 68 fretes, com uma

Av. Dr. Gastão Vidigal, 851 – sl. 04, Jardim Aclimação, Maringá-PR.

(44) 3225-9433 | contato@auxiliaconsultores.com.br



receita média de R\$ 11.451,91 por frete. O aumento da demanda por fretes, característico da época, contribuiu para este desempenho positivo, cuja evolução do faturamento em relação ao mês anterior apresenta-se a seguir:

Devedora	Fevereiro/2025	Fevereiro/2025	Variação (%)
Luary Transportes	R\$ 786.676,98	R\$ 764.329,94	(-) 2,84%
GLH Transportes	R\$ 33.484,35	R\$ 14.400,16	(-) 56,99%

Segundo relatado pelas Devedoras, as operações logísticas contaram com a atuação de 12 conjuntos compostos por cavalo mecânico e carretas. Os conjuntos em atividade estão detalhados na tabela a seguir:

Cavalo Trator	Modelo	Carretas Vinculadas
AYC5B00	Scania R500 6x4	RHA5E40, RHB5E40
AAU5E40	Scania R540 6x4	ACS5E40, ACZ5E40
BEU5E40	Volvo FH 540 6x4	RHS5E40, RHT5E40, RHU5E40
RHL5E40	Scania R540 6x4	ALT2725, ALT2726
RHE5E40	Volvo FH540 6x4	ALT2H31, ALT2H33
RHR5E40	Volvo FH540 6x4	RHF5E40, RHG5E40, RHH5E40
RHX5E40	Scania R540 6x4	HRV0E90, HRV0E91
SEX5E20	VW Meteor 29.520 6x4	SEX5E21, SEX5E22

Av. Dr. Gastão Vidigal, 851 – sl. 04, Jardim Aclimação, Maringá-PR.

(44) 3225-9433 | contato@auxiliaconsultores.com.br



SEW5E40	Volvo FH540 6x4	AUL9C57, AUL9E58
AVR2651	M.Benz 2651 6x4	BEF6I20, BEF6I21
MCZ6910	Scania 112HW 6x2	AGW9854

Os custos e despesas operacionais somaram R\$ 675.387,22 para a Luary Transportes e R\$ 21.673,51 para a GLH Transportes, refletindo o incremento das atividades. Os principais custos operacionais estão demonstrados a seguir:

- **Combustível:** R\$ 411.091,71
- **Pedágios:** R\$ 124.361,19
- **Manutenção de Veículos:** R\$ 129.980,07

Não houve novos contratos ou renegociações durante o mês, tampouco registros de inadimplência. Todos os pagamentos foram recebidos dentro do prazo acordado, sem inadimplência por parte dos clientes. Os clientes atendidos no mês foram:

- Mineração Mundo Novo
- Cerealista Lotici Ltda.
- Cargill Transportes Ltda.

Os principais produtos transportados incluíram:

- **Areia:** oriunda de Mundo Novo/MS para Ponta Porã/MS
- **Trigo:** transportado de Dois Vizinhos/PR para Santa Lúcia/PR

Av. Dr. Gastão Vidigal, 851 – sl. 04, Jardim Aclimação, Maringá-PR.

(44) 3225-9433 | contato@auxiliaconsultores.com.br



- **Soja:** com origem no MT (cidades como Lucas do Rio Verde, Sorriso, Primavera do Leste e Rondonópolis) e destino ao estado do Pará (cidades como Altamira, Itaituba e Novo Progresso)

O quadro de pessoal foi composto por 12 motoristas, sem vínculo à CLT, e 4 colaboradores CLT's na equipe de apoio, totalizando 16 profissionais diretamente envolvidos nas operações. Durante o período, **houve o registro de um incidente envolvendo o cavalo MET1E80.** Segundo relato, o motorista perdeu o controle do veículo, que saiu da pista e colidiu com o barranco lateral. Não foram informadas vítimas ou danos significativos, mas o fato será acompanhado no próximo mês.

As rotas percorridas estão devidamente registradas no relatório de rastreamento, com exceção das placas MCZ6910, MET1E80 e ANY1A39, que operaram sem rastreador nos trechos entre cidades do Paraná e entre cidades do Mato Grosso do Sul.

Entre os desafios enfrentados no período, destacam-se:

- **Aumento no preço do diesel**, com impacto direto nos custos operacionais;
- **Congestionamentos em embarques e desembarques**, decorrentes da interrupção parcial da BR-163 em razão de manifestações indígenas, que causaram redução estimada de até 70% na produtividade durante cerca de 15 dias.

Abaixo, os registros de grande parte dos cavalos mecânicos da frota do Grupo Luary que se encontram em atividade:

Av. Dr. Gastão Vidigal, 851 – sl. 04, Jardim Aclimação, Maringá-PR.

(44) 3225-9433 | contato@auxiliaconsultores.com.br



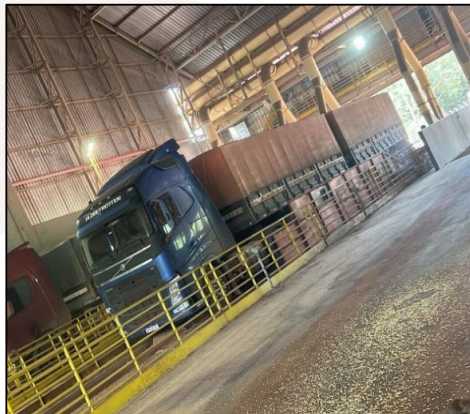

Av. Dr. Gastão Vidigal, 851 – sl. 04, Jardim Aclimação, Maringá-PR.

(44) 3225-9433 | contato@auxiliaconsultores.com.br



Documento assinado digitalmente, conforme MP nº 2.200-2/2001, Lei nº 11.419/2006, resolução do Projudi, do TJPR/OE
Validação deste em <https://projudi.tjpr.jus.br/projudi/> - Identificador: PJYWP LH5T6 JWNMB JMM3A

V. ATIVIDADES FISCALIZATÓRIAS DO PERÍODO

Conforme registrado nos relatórios anteriores, esta Administração Judicial solicitou às Devedoras o envio dos extratos dos fretes realizados, com o objetivo de viabilizar a conferência dos descontos aplicados a título de combustíveis, manutenção e lubrificantes. A análise desses documentos é essencial para permitir a conciliação entre os registros contábeis e os extratos bancários apresentados, de modo a verificar se as referidas despesas foram efetivamente quitadas pelas Devedoras ou se foram deduzidas diretamente do valor dos fretes em razão de convênios mantidos com redes de postos de combustíveis.

No decorrer do mês de referência, e após sucessivas cobranças formuladas nos meses anteriores, as Devedoras encaminharam, além dos documentos referentes ao faturamento, os documentos pertinentes às despesas com combustíveis, lubrificantes e demais relacionadas à manutenção da frota.

Com base na documentação disponibilizada, foi possível identificar de forma mais precisa a sistemática dos descontos aplicados pelos fornecedores vinculados aos fretes. As notas fiscais de saída, principalmente aquelas relativas à aquisição de combustíveis e lubrificantes, demonstram que, em diversas situações, o pagamento não ocorre por meio de operações bancárias tradicionais (transferência, boleto ou pagamento à vista), mas sim por meio do cartão de frete:

Av. Dr. Gastão Vidigal, 851 – sl. 04, Jardim Aclimação, Maringá-PR.

(44) 3225-9433 | contato@auxiliaconsultores.com.br



IDENTIFICAÇÃO DO EMITENTE MAHLE CARACOL COMERCIO DE COMBUSTIVEIS LTDA ROD CUIABA/SANTAREM, 0 - KM 1347 BELA V. DO CARACOL - CEP: 68198-000 TRAIRAO - PA Fone: (42) 3122-3703		DANFE Documento Auxiliar da Nota Fiscal Eletrônica 0 - ENTRADA <input checked="" type="checkbox"/> 1 - SAÍDA <input type="checkbox"/> N°: 000.003.908 Série: 7 Folha 1/1		 CHAVE DE ACESSO 1525 0206 3417 4600 0145 5500 7000 0039 0812 5121 5371 Consulta de autenticidade no portal nacional da NF-e www.nfe.fazenda.gov.br/portal ou no site da Sefaz Autorizadora																																																			
NATUREZA DA OPERAÇÃO VENDA		INSCRIÇÃO ESTADUAL 152397604		INSCRIÇÃO ESTADUAL DO SUBST. TRIBUTARIO 06.341.746/0001-45																																																			
DESTINATÁRIO / REMETENTE RAZÃO SOCIAL LUARY TRANSPORTES LTDA		CNPJ / CPF 13.150.221/0001-98		DATA DE EMISSÃO 25/02/2025																																																			
ENDEREÇO RUA CLEVELANDIA, 1341		BAIRRO / DISTRITO CENTRO SUL		CEP 85660-000																																																			
MUNICÍPIO DOIS VIZINHOS		FONE / FAX (46) 99119-5803		UF PR																																																			
FATURA / DUPLICATA Número 001 Vencimento: 04/03/2025 Valor: R\$ 621,00		INSCRIÇÃO ESTADUAL 9054651470		HORA ENTRADA / SAÍDA 12:15:37																																																			
<table border="1"> <tr> <td colspan="2">CÁLCULO DO IMPOSTO</td> <td colspan="4"></td> <td colspan="2"></td> <td colspan="2"></td> </tr> <tr> <td>BASE DE CÁLC. DO ICMS</td> <td>VALOR DO ICMS</td> <td>BASE DE CÁLC. ICMS S.T.</td> <td>VALOR DO ICMS SUBST.</td> <td>V. IMP. IMPORTAÇÃO</td> <td>V. ICMS UF REMET.</td> <td>VALOR DO FCF</td> <td>VALOR DO PIS</td> <td colspan="2">V. TOTAL PRODUTOS</td> </tr> <tr> <td>0,00</td> <td>0,00</td> <td>0,00</td> <td>0,00</td> <td>0,00</td> <td>0,00</td> <td>0,00</td> <td>0,00</td> <td colspan="2">654,00</td> </tr> <tr> <td>VALOR DO FRETE</td> <td>VALOR DO SEGURO</td> <td>DESCONTO</td> <td>OUTRAS DESPESAS</td> <td>VALOR IPI</td> <td>V. ICMS UF DEST.</td> <td>V. TOT. TRIB.</td> <td>VALOR DO COFINS</td> <td colspan="2">VALOR TOTAL DA NOTA</td> </tr> <tr> <td>0,00</td> <td>0,00</td> <td>33,00</td> <td>0,00</td> <td>0,00</td> <td>0,00</td> <td>0,00</td> <td>0,00</td> <td colspan="2">621,00</td> </tr> </table>						CÁLCULO DO IMPOSTO										BASE DE CÁLC. DO ICMS	VALOR DO ICMS	BASE DE CÁLC. ICMS S.T.	VALOR DO ICMS SUBST.	V. IMP. IMPORTAÇÃO	V. ICMS UF REMET.	VALOR DO FCF	VALOR DO PIS	V. TOTAL PRODUTOS		0,00	0,00	0,00	0,00	0,00	0,00	0,00	0,00	654,00		VALOR DO FRETE	VALOR DO SEGURO	DESCONTO	OUTRAS DESPESAS	VALOR IPI	V. ICMS UF DEST.	V. TOT. TRIB.	VALOR DO COFINS	VALOR TOTAL DA NOTA		0,00	0,00	33,00	0,00	0,00	0,00	0,00	0,00	621,00	
CÁLCULO DO IMPOSTO																																																							
BASE DE CÁLC. DO ICMS	VALOR DO ICMS	BASE DE CÁLC. ICMS S.T.	VALOR DO ICMS SUBST.	V. IMP. IMPORTAÇÃO	V. ICMS UF REMET.	VALOR DO FCF	VALOR DO PIS	V. TOTAL PRODUTOS																																															
0,00	0,00	0,00	0,00	0,00	0,00	0,00	0,00	654,00																																															
VALOR DO FRETE	VALOR DO SEGURO	DESCONTO	OUTRAS DESPESAS	VALOR IPI	V. ICMS UF DEST.	V. TOT. TRIB.	VALOR DO COFINS	VALOR TOTAL DA NOTA																																															
0,00	0,00	33,00	0,00	0,00	0,00	0,00	0,00	621,00																																															
DADOS ADICIONAIS INFORMAÇÕES COMPLEMENTARES Inf. Contribuinte: Forma Pagamento: CARTÃO FROTA - TIP BANK R\$621,04 Forma Troco: DINHEIRO R\$0,04 ICMS MONOFÁSICO SOBRE COMBUSTÍVEIS COBRADO ANTERIORMENTE CONFORME CONVENIO ICMS 199/2022, BASE ICMS 100,000 (LITROS)x 1,200=ICMS R\$112,00 Veiculo: WENDER - Placa: RHXSE40 - Motorista: WENDER - KM / HM: 479.160 KM: 479.160 - Media: 188,64 Tributos Aproximados: R\$ 51,54 (8,30%) Federais, R\$ 109,92 (17,70%) Estaduais, R\$ 0,00 (0,00%) Municipais, Total Tributos: R\$ 161,46 Fonte: IBPT Chave: 1906AA Email do Destinatário: grupoluary@hotmail.com																																																							

Esses fornecedores, como o Posto Mahle, possuem convênio com as plataformas intermediadoras de fretes, por meio das quais a Devedora obtém a contratação dos serviços de transporte. Nessa sistemática, o valor do frete contratado se converte em um crédito para a Devedora junto à respectiva plataforma, podendo ser utilizado para a aquisição de combustíveis, lubrificantes e outros insumos nos fornecedores conveniados.

Av. Dr. Gastão Vidigal, 851 – sl. 04, Jardim Aclimação, Maringá-PR.

(44) 3225-9433 | contato@auxiliaconsultores.com.br



Assim, o pagamento pelas despesas de combustíveis e lubrificantes não se realiza por meio de transações bancárias convencionais. Em vez disso, ocorre a compensação direta entre o crédito existente na plataforma e o valor das mercadorias adquiridas. O fornecedor conveniado, ao receber o crédito correspondente, efetua o depósito na conta corrente da Devedora, já deduzindo o valor das notas fiscais emitidas em razão dos produtos fornecidos, como o exemplo abaixo:

25/02/2025	DEBITO PIX - Carlos Hanchet Moura	577746.303	-1.428,77	7.863,96
25/02/2025	CREDITO PIX - MAHLE PROGRESSO COMERCIO DE CO	577758.044	2.819,91	10.683,87
25/02/2025	DEBITO PIX - INGA CAMINHOS LTDA	577771.093	-5.785,00	4.898,87

Ademais, foi constatada elevada informalidade na sistemática de remuneração dos motoristas. Parte significativa da remuneração dos condutores é realizada por meio do crédito disponibilizado no cartão frota, conferido pelo fornecedor de combustíveis. Assim, o pagamento de valores aos motoristas também não transita pelo fluxo bancário formal da empresa, uma vez que os créditos são aplicados diretamente pelos fornecedores, sem a necessidade de desembolso financeiro imediato pelas Devedoras.

Esta Administração Judicial seguirá acompanhando e fiscalizando atentamente tais práticas, mediante o cruzamento dos documentos de faturamento e das notas fiscais de saída, com o objetivo de monitorar os pagamentos, os descontos e os créditos concedidos nessa sistemática, assegurando a correta aplicação dos recursos na operação e a fiel observância do regime de recuperação judicial.

Av. Dr. Gastão Vidigal, 851 – sl. 04, Jardim Aclimação, Maringá-PR.

(44) 3225-9433 | contato@auxiliaconsultores.com.br



VI. INFORMAÇÕES E ANÁLISES CONTÁBEIS-FINANCEIRAS

Inicialmente, cumpre esclarecer que as informações ora relatadas foram fornecidas pelas Devedoras por meio da Escrituração Contábil, Contas e Demonstrativos Mensais, na forma do art. 52, IV, da LREF, respondendo estas por sua conformidade e genuinidade.

a) GLH TRANSPORTES LTDA.

ATIVO: No que toca ao ativo da Devedora em análise, cujo saldo total no mês de fevereiro de 2025 foi de R\$ 268,13 mil, a evolução entre os meses de dezembro de 2024, janeiro e fevereiro de 2025 pode ser melhor identificada na tabela abaixo, subdividida entre (i) ativo circulante e (ii) ativo não circulante:

BALANÇO PATRIMONIAL (Valores expresso em milhares de reais)	dez/24			jan/25			fev/25		
	R\$	AV	AH	R\$	AV	AH	R\$	AV	AH
ATIVO	246,02	100,0%	-3,8%	254,45	100,0%	3,4%	268,13	100,0%	5,4%
ATIVO CIRCULANTE	100,01	40,7%	-8,8%	108,44	42,6%	8,4%	122,12	45,5%	12,6%
Caixa e Equivalente de Caixa	38,96	15,8%	24,9%	47,39	18,6%	21,6%	61,07	22,8%	28,9%
Clientes (Duplicatas a Receber)	61,05	24,8%	-15,9%	61,05	24,0%	0,0%	61,05	22,8%	0,0%
ATIVO NÃO CIRCULANTE	146,01	59,3%	0,0%	146,01	57,4%	0,0%	146,01	54,5%	0,0%
Investimentos	2,01	0,0%	0,0%	2,01	0,0%	0,0%	2,01	0,0%	0,0%
Imobilizados operacional	144,00	58,5%	0,0%	144,00	56,6%	0,0%	144,00	53,7%	0,0%

Fonte: Balanços Patrimoniais e Balancetes de Verificação fornecidos pela Recuperanda

Av. Dr. Gastão Vidigal, 851 – sl. 04, Jardim Aclimação, Maringá-PR.

(44) 3225-9433 | contato@auxiliaconsultores.com.br



O **Ativo Total** reflete todos os recursos econômicos controlados pela entidade. Ele é composto pela soma do ativo circulante, que se refere a bens e direitos de curto prazo, e do ativo não circulante, que abrange recursos de longo prazo. No período analisado, o ativo total apresentou aumento, passando de R\$ 254.446,51 para R\$ 268.130,71.

O **Ativo Circulante** da GLH Transportes Ltda. apresentou pequena oscilação ao longo do período analisado. As principais contas que compõem o ativo circulante são **Caixa e Equivalentes de Caixa**, **Clientes (Duplicatas a receber)** e **Outros Créditos**, as quais refletem diretamente a liquidez de curto prazo da empresa. É possível extrair que:

1. **Caixa e Equivalentes de Caixa (Caixa e Bancos Conta Movimento)**: O saldo de caixa e equivalentes de caixa apresentou aumento, saindo de R\$ 47.387,77 para R\$ 61.071,97, em razão das movimentações financeiras ocorridas no período.
2. **Clientes (Duplicatas a Receber)**: Essa conta permaneceu inalterada, em R\$ 61.047,97. A estabilidade dessa conta indica que não houve o recebimento de vendas a prazo, mas também indica que não houve novas vendas a prazo.
3. **Outros Créditos (Adiantamentos a Funcionários)**: O saldo permaneceu zerado no mês de fevereiro/25.

O **Ativo Não Circulante** da GLH Transportes Ltda. apresenta estabilidade ao longo do período analisado, sendo composto principalmente por **Imobilizado** e **Investimentos**. Esses ativos representam os bens e recursos de longo prazo que não possuem liquidez imediata, mas são essenciais para a operação e a geração de riqueza da empresa.

Av. Dr. Gastão Vidigal, 851 – sl. 04, Jardim Aclimação, Maringá-PR.

(44) 3225-9433 | contato@auxiliaconsultores.com.br



- 1. Imobilizado:** referem-se aos bens e direitos da sociedade que são utilizados na operação do negócio por longo prazo. No caso da devedora em análise, essa conta é a maior parcela do ativo não circulante e representa os veículos empregados no exercício da atividade de transporte. O saldo manteve-se inalterado ao longo do período (R\$ 144.000,00), indicando que não houve aquisições ou desmobilizações significativas de bens.
- 2. Investimentos:** dizem respeito às participações societárias e outros ativos financeiros adquiridos com a intenção de mantê-los por longo prazo. No caso em análise os investimentos da devedora mantiveram-se em valores baixos e estáveis. O saldo permaneceu inalterado, em R\$ 2.010,77. Essa conta reflete a participação em capital ou outras aplicações que não geram liquidez no curto prazo, representadas por cotas de conta capital na Cooperativa Evolua.

PASSIVO: No que toca ao passivo da Devedora em análise, cujo saldo total no mês de fevereiro de 2025 foi de R\$ 268,13 mil, a evolução entre os meses de dezembro de 2024, janeiro e fevereiro de 2025 pode ser melhor identificada na tabela abaixo, subdividida entre o (i) passivo circulante e (ii) patrimônio líquido:

BALANÇO PATRIMONIAL (Valores expresso em milhares de reais)	dez/24			jan/25			fev/25		
	R\$	AV	AH	R\$	AV	AH	R\$	AV	AH
PASSIVO	246,02	100,0%	-3,8%	254,45	100,0%	3,4%	268,13	100,0%	5,4%
PASSIVO CIRCULANTE	294,26	133,4%	0,7%	296,51	133,4%	0,8%	298,54	133,4%	0,7%
Empréstimos e Financiamentos	270,14	109,8%	0,0%	270,14	106,2%	0,0%	270,14	100,8%	0,0%
Obrigações Fiscais	1,75	0,7%	20,2%	1,86	0,7%	6,2%	2,61	1,0%	40,2%
Obrigações Trabalhistas e Previdenciárias	22,36	9,1%	0,0%	24,51	9,6%	0,0%	25,79	9,6%	0,0%
PATRIMÔNIO LÍQUIDO	- 48,24	-56,9%	31,4%	- 42,07	-56,9%	-12,8%	- 30,41	-56,9%	-27,7%
Capital Social	50,00	29,4%	0,0%	50,00	29,4%	0,0%	50,00	29,4%	0,0%
Ajuste de Reavaliação Patrimonial	1.212,47	492,8%	0,0%	1.212,47	476,5%	0,0%	1.212,47	452,2%	0,0%
Prejuízos Acumulados	- 1.160,81	-471,8%	0,0%	- 1.310,71	-515,1%	0,0%	- 1.304,54	-486,5%	0,0%

Av. Dr. Gastão Vidigal, 851 – sl. 04, Jardim Aclimação, Maringá-PR.

(44) 3225-9433 | contato@auxiliaconsultores.com.br



Prejuízo do Exercício	- 149,90	-60,9%	8,3%	6,17	2,4%	-104,1%	11,66	4,3%	89,0%
-----------------------	----------	--------	------	------	------	---------	-------	------	-------

Fonte: Balanços Patrimoniais e Balancetes de Verificação fornecidos pela Recuperanda

O **Passivo Total** representa todas as obrigações e responsabilidades financeiras da devedora. No caso em análise, está composto pelo **Passivo Circulante**, pelo **Passivo Não Circulante** e pelo **Patrimônio Líquido**. No período em comento, o passivo total apresentou aumento, passando de R\$ R\$ 254,45 mil para R\$ 268,13 mil.

O **Passivo Circulante** da GLH Transportes Ltda. reflete as obrigações de curto prazo da empresa, que devem ser liquidadas dentro de 12 meses. Ele inclui contas como **Empréstimos e Financiamentos**, **Obrigações Tributárias** e **Obrigações Trabalhistas e Previdenciárias**, que apresentam pequenas oscilações ao longo do período analisado.

- 1. Empréstimos e Financiamentos:** Esta conta é a principal componente do passivo circulante e não apresentou variação, permanecendo o saldo de R\$ 270.144,78. Dentre os saldos que compõe essa conta contábil, faz-se destaque às **obrigações com partes relacionadas**, que representam empréstimos, adiantamentos ou pagamentos realizados a sócios, administradores, parentes próximo ou empresas do mesmo grupo econômico que têm algum tipo de relação com a empresa. Do saldo total de R\$ 270,14 mil, o saldo relacionado a transações com partes relacionadas foi de R\$ 193,27 mil.
- 2. Obrigações Tributárias:** O saldo variou de R\$ 1.863,42 para R\$ 2.611,96. A variação ocorreu por causa do aumento de algumas obrigações fiscais, principalmente de imposto de renda e simples nacional.

Av. Dr. Gastão Vidigal, 851 – sl. 04, Jardim Aclimação, Maringá-PR.

(44) 3225-9433 | contato@auxiliaconsultores.com.br



- 3. Obrigações Trabalhistas e Previdenciárias:** Essa conta apresentou saldo significativo em todos os meses analisados. Apresentou um aumento de R\$ 24.505,96 para R\$ 25.785,59, representado pelas obrigações com pagamento de salários, encargos sociais e benefícios.

O **Patrimônio Líquido** da GLH Transportes Ltda. reflete os recursos próprios da empresa, compostos por **Capital Social, Ajuste De Reavaliação Patrimonial** e **Lucros/Prejuízos Acumulados**. Ele representa a riqueza líquida do negócio após a dedução de todas as obrigações (passivos). Essa análise é crucial para avaliar a estabilidade financeira e a capacidade de sustentar operações no longo prazo.

- 1. Capital Social:** O capital social permaneceu constante nos períodos analisados, no valor de R\$ 50.000,00, o que demonstra que não houve alterações estruturais significativas no aporte inicial dos sócios.
- 2. Prejuízos Acumulados:** o patrimônio líquido da empresa foi afetado pelo desempenho operacional ao longo do período. O saldo de prejuízos acumulados devido aos resultados negativos registrados nos exercícios anteriores (R\$ 1,304 milhão), reduziu pelo lucro líquido reportado no mês de fevereiro/25, no valor de R\$ 11,66 mil. Embora tenha diminuído, os prejuízos acumulados ainda refletem a dificuldade da empresa em reverter sua performance financeira, impactando diretamente sua estrutura patrimonial.
- 3. Ajuste de Reavaliação Patrimonial:** Essa conta representa um ajuste contábil feito pela empresa visando refletir nos seus balanços a sua realidade econômica, podendo ser utilizada para atualizar o valor de um ativo ou passivo. No mês de maio/24, houve um Ajuste de Reavaliação Patrimonial no valor de R\$ 1.212.468,62, permanecendo o mesmo saldo até o mês de fevereiro/25. O Ajuste se deve,

Av. Dr. Gastão Vidigal, 851 – sl. 04, Jardim Aclimação, Maringá-PR.

(44) 3225-9433 | contato@auxiliaconsultores.com.br



principalmente, a uma diminuição de R\$ 935.000,00 do saldo de transações com partes relacionadas ou pessoas ligadas, presente no passivo circulante, na conta de empréstimos e financiamentos.

DEMONSTRAÇÃO DE RESULTADO DO EXERCÍCIO “DRE”: Quanto à **DRE** da Devedora em análise, formada por (i) receita operacional bruta; (ii) deduções; (iii) despesas operacionais; e (iv) lucro ou prejuízo do período, sua evolução entre os meses de dezembro de 2024, janeiro e fevereiro de 2025 pode ser melhor identificada na tabela abaixo:

DEMONSTRATIVO DE RESULTADO (Valores expresso em milhares de reais)	dez/24			jan/25			fev/25		
	R\$	AV	AH	R\$	AV	AH	R\$	AV	AH
Receita Operacional Bruta	18,01	100,0%	100,00%	27,74	100,0%	100,00%	33,48	100,0%	20,71%
Deduções	-0,92	0,0%	0,00%	-1,42	0,0%	0,00%	-1,73	-5,2%	21,83%
RECEITA LIQUIDA	17,09	0,0%	100,00%	26,32	0,0%	100,00%	31,76	94,8%	20,65%
RESULTADO BRUTO	17,09	-405,6%	100,00%	26,32	426,8%	100,00%	31,76	94,8%	20,65%
Despesas Operacionais	-21,30	505,6%	-28,03%	-20,16	-326,8%	-5,37%	-20,10	-60,0%	-0,26%
Administrativas	-22,67	538,2%	-33,41%	-20,16	-326,8%	-11,10%	-20,10	-60,0%	-0,26%
Resultado Financeiro	-0,04	0,9%	0,00%	0,00	0,0%	-100,00%	0,00	0,0%	0,00%
Outras Receitas	1,41	-33,5%	-68,59%	0,00	0,0%	-100,00%	0,00	0,0%	0,00%
RESULTADO DO EXERCÍCIO	-4,21	100,0%	-261,70%	6,17	100,0%	-246,42%	11,66	34,8%	88,97%
EBITDA	-4,17	100,0%	-257,89%	6,17	100,0%	-247,77%	11,66	34,8%	88,97%

Fonte: Balanços Patrimoniais e Balancetes de Verificação fornecidos pela Recuperanda

Receita Bruta e Receita Líquida: A receita operacional bruta da entidade foi de R\$ 33.484,35, composta exclusivamente por prestação de serviços a prazo. Após as deduções relativas ao Simples Nacional, no valor de R\$ 1.725,27, a receita operacional líquida apurada foi de R\$ 31.759,08.

Av. Dr. Gastão Vidigal, 851 – sl. 04, Jardim Aclimação, Maringá-PR.

(44) 3225-9433 | contato@auxiliaconsultores.com.br



Despesas Operacionais: As despesas operacionais totalizaram R\$ 21.621,05, sendo compostas integralmente por despesas administrativas. As principais despesas foram salários e ordenados (R\$ 20.453,99) e FGTS (R\$ 1.167,06).

Resultado Financeiro: Não foram registradas receitas e despesas financeiras no período. Portanto, o resultado financeiro foi de R\$ 0,00.

Resultado Operacional: O resultado operacional apresentou um lucro líquido de R\$ 11.656,03. Tal resultado decorre da diferença positiva entre a receita líquida e as despesas administrativas.

ÍNDICE DE LIQUIDEZ: No que se refere ao índice de liquidez da Devedora em análise, o qual corresponde a um indicador financeiro que revela o recurso disponível pela Devedora para quitar as obrigações com terceiros, nota-se que nos meses de dezembro, janeiro e fevereiro de 2025 foram apresentados os índices abaixo, subdivididos em (i) liquidez geral; (ii) liquidez corrente; e, (iii) liquidez imediata, conforme gráfico abaixo:

Av. Dr. Gastão Vidigal, 851 – sl. 04, Jardim Aclimação, Maringá-PR.

(44) 3225-9433 | contato@auxiliaconsultores.com.br



(i) Liquidez geral: 0,90 - é um indicador financeiro que demonstra a capacidade de pagamento da Devedora a longo prazo, assim, quanto maior for o índice de liquidez geral, melhor será a situação financeira da empresa.

(ii) Liquidez corrente: 0,41 - é um indicador financeiro que mostra a capacidade de uma empresa de quitar todas suas dívidas a curto prazo, ou seja, é a relação entre os valores previstos de entrada em caixa e também de saída, nesse caso, em um curto horizonte de tempo.

(iii) Liquidez imediata: 0,20 - é um indicador utilizado para mensurar a capacidade de uma empresa de arcar com as suas dívidas no momento imediato, ou seja, o capital disponível que pode ser utilizado imediatamente.

EBITDA: O EBITDA acompanhou a mesma tendência positiva. Em dezembro foi negativo em R\$ -4,17 mil, passando para R\$ 6,17 mil em janeiro e R\$ 11,66 mil em fevereiro. Esse aumento de 88,97% indica avanço relevante na geração de caixa operacional, refletindo maior eficiência na gestão dos recursos da empresa.

ÍNDICES DE LIQUIDEZ

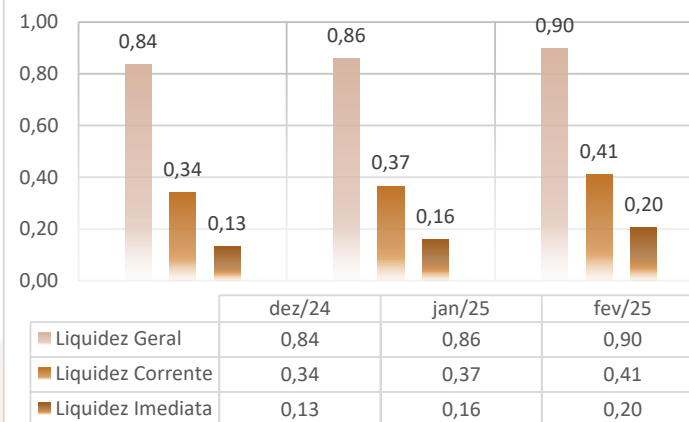

Evolução do Ebitda

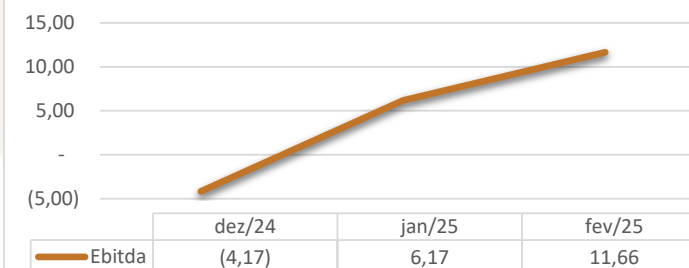

Av. Dr. Gastão Vidigal, 851 – sl. 04, Jardim Aclimação, Maringá-PR.

(44) 3225-9433 | contato@auxiliaconsultores.com.br



b) LUARY TRANSPORTES LTDA.

ATIVO: No que toca ao Ativo da Devedora em análise, cujo saldo total no mês de fevereiro de 2025 foi de R\$ 10,849 milhões, a evolução entre os meses de dezembro de 2024, janeiro e fevereiro de 2025 pode ser melhor identificada na tabela abaixo, subdividida entre o (i) ativo circulante e o (ii) ativo não circulante:

BALANÇO PATRIMONIAL (Valores expresso em milhares de reais)	dez/24			jan/25			fev/25		
	R\$	AV	AH	R\$	AV	AH	R\$	AV	AH
ATIVO	10.785,24	100,0%	1,7%	10.592,32	100,0%	-1,8%	10.849,15	100,0%	2,4%
ATIVO CIRCULANTE	198,99	1,8%	894,0%	5,31	0,1%	-97,3%	261,36	2,4%	4821,9%
Caixa e Equivalente de Caixa	31,79	0,3%	78,3%	1,53	0,0%	-95,2%	37,13	0,3%	2329,8%
Clientes (Duplicatas a Receber)	165,08	1,5%	0,0%	-	0,0%	0,0%	222,12	2,0%	100,0%
Outros Créditos	2,11	0,0%	0,0%	3,78	0,0%	0,0%	2,11	0,0%	-44,1%
ATIVO NÃO CIRCULANTE	10.586,25	98,2%	0,0%	10.587,01	99,9%	0,0%	10.587,78	97,6%	0,0%
Investimentos	92,46	0,0%	0,0%	93,22	0,0%	0,0%	93,99	0,0%	0,0%
Imobilizados operacional	10.493,80	97,3%	0,0%	10.493,80	99,1%	0,0%	10.493,80	96,7%	0,0%

Fonte: Balanços Patrimoniais e Balancetes de Verificação fornecidos pela Recuperanda

O **Ativo Total** reflete todos os recursos econômicos controlados pela entidade. Ele é composto pela soma do ativo circulante, que se refere a bens e direitos de curto prazo, e do ativo não circulante, que abrange recursos de longo prazo. No período analisado, apresentou variação positiva, passando de R\$ 10.592.324,42 para R\$ 10.849.147,36.

O **Ativo Circulante** compreende recursos que possuem alta liquidez e, por isso, podem ser convertidos em dinheiro em um curto prazo (12 meses). As principais contas da Devedora são **Caixa e Equivalente de Caixa**, **Clientes** e **Outros Créditos**, podendo-se extrair o seguinte:

Av. Dr. Gastão Vidigal, 851 – sl. 04, Jardim Aclimação, Maringá-PR.

(44) 3225-9433 | contato@auxiliaconsultores.com.br



1. **Caixa e Equivalente de Caixa:** Refere-se ao montante em caixa e bancos, representando liquidez imediata. Apresentou variação, saindo de R\$ 1.528,05 para R\$ 37.128,80, devido a entradas operacionais registradas no período.
2. **Clientes:** Refere-se ao montante a receber de transações comerciais, vendas ou fretes contratados. O saldo aumentou de R\$ 0,00 para R\$ 222.121,77, em função de novas vendas realizadas durante o mês.
3. **Outros créditos:** Representa direitos diversos, como tributos recuperáveis e adiantamentos. Essa conta variou de de R\$ 3.782,20 para R\$ 2.113,23, em razão da utilização parcial de créditos tributários no período.

O **Ativo Não Circulante** representa os bens e direitos da empresa que possuem natureza de longo prazo. Essa categoria abrange ativos estratégicos utilizados para a continuidade das operações e geração de valor ao longo do tempo. As principais contas do ativo não circulante da Devedora são **Investimentos e Imobilizado**, refletindo a estrutura patrimonial da empresa e sua alocação de recursos em ativos de uso operacional.

1. **Investimentos:** Inclui participações em controladas, coligadas e consórcios. O saldo apresentou um aumento de R\$ 93.216,31 para R\$ 93.985,70, decorrente de novas aplicações financeiras realizadas, composto na maior parte por cotas de conta capital na Cooperativa Evolua, seguida por Consórcio do Semirreboque Randon GR855. A evolução representa um aumento nos dois ativos.

Av. Dr. Gastão Vidigal, 851 – sl. 04, Jardim Aclimação, Maringá-PR.

(44) 3225-9433 | contato@auxiliaconsultores.com.br



2. Imobilizado: Refere-se aos ativos fixos, como veículos e equipamentos, que suportam as operações da empresa. A conta permaneceu estável, com saldo de R\$ 10.493.797,86. A estabilidade dos valores demonstra ausência de aquisições ou alienações de ativos fixos durante o período analisado, refletindo uma frota de veículos consolidada.

PASSIVO: No que toca ao passivo da Devedora em análise, cujo saldo total no mês de fevereiro de 2025 foi de R\$ 10.849,15 mil, a evolução entre os meses de dezembro/24, janeiro/25 e fevereiro/25 pode ser melhor identificada na tabela abaixo, subdividida entre o (i) passivo circulante; e (iii) patrimônio líquido:

BALANÇO PATRIMONIAL (Valores expresso em milhares de reais)	dez/24			jan/25			fev/25		
	R\$	AV	AH	R\$	AV	AH	R\$	AV	AH
PASSIVO	10.785,24	100,0%	1,7%	10.592,32	100,0%	-1,8%	10.849,15	100,0%	2,4%
PASSIVO CIRCULANTE	8.258,67	76,6%	2,5%	8.097,00	76,4%	-2,0%	8.348,01	76,9%	3,1%
Empréstimos e Financiamentos	7.949,52	73,7%	-0,1%	7.946,31	75,0%	0,0%	7.943,10	73,2%	0,0%
Fornecedores	307,46	2,9%	211,5%	148,43	1,4%	-51,7%	399,78	3,7%	169,3%
Obrigações Fiscais	-	0,0%	0,0%	-	0,0%	0,0%	2,40	0,0%	100,0%
Obrigações Trabalhistas	1,69	0,0%	0,0%	2,26	0,0%	0,0%	2,73	0,0%	20,8%
PATRIMÔNIO LÍQUIDO	2.526,57	23,4%	-0,8%	2.495,32	23,6%	-1,2%	2.501,14	23,1%	0,2%
Capital Social	100,00	0,9%	0,0%	100,00	0,9%	0,0%	100,00	0,9%	0,0%
Ajuste de Reavaliação Patrimonial	- 119,13	-1,1%	0,0%	- 119,13	-1,1%	0,0%	- 119,13	-1,1%	0,0%
Lucros Acumulados	2.583,32	24,0%	0,0%	2.545,70	24,0%	0,0%	2.514,45	23,2%	0,0%
Lucro do Exercício	- 37,63	-0,3%	129,3%	- 31,24	-0,3%	-17,0%	5,81	0,1%	-118,6%

Fonte: Balanços Patrimoniais e Balancetes de Verificação fornecidos pela Recuperanda

Av. Dr. Gastão Vidigal, 851 – sl. 04, Jardim Aclimação, Maringá-PR.

(44) 3225-9433 | contato@auxiliaconsultores.com.br



O **Passivo Total** representa todas as obrigações e responsabilidades financeiras da devedora. No caso em análise, está composto pelo **Passivo Circulante** e pelo **Patrimônio Líquido**. No período analisado, o passivo total apresentou uma ligeira redução, passando de R\$ 10,592 milhões para R\$ 10,849 milhões.

O **Passivo Circulante** reflete as obrigações de curto prazo da empresa, como financiamentos, obrigações trabalhistas e tributos. Ele reflete a liquidez de curto prazo e a capacidade de a empresa atender seus compromissos imediatos. As contas do passivo circulante são compostas por **Empréstimos e Financiamentos**, **Fornecedores**, **Obrigações Tributárias** e **Obrigações Trabalhistas**:

- 1. Empréstimos e Financiamentos:** Este é o maior componente, representando mais de 90% do passivo circulante. Observa-se uma redução constante nesse item, o que sugere amortização contínua. O saldo reduziu de R\$ 7.946.312,33 para R\$ 7.943.104,65, devido a pagamentos de parcelas de financiamentos.
- 2. Fornecedores:** refere-se a valores que a sociedade deve pagar aos seus fornecedores dentro de um curto prazo. Apresentou aumento significativo, de R\$ 148.429,89 para R\$ 399.776,45, refletindo acúmulo de obrigações comerciais no mês.
- 3. Obrigações Tributárias:** Inclui tributos incidentes sobre a receita e folha de pagamento. Passou de R\$ 0,00 para R\$ 2.400,39, em razão do reconhecimento de PIS e COFINS a recolher.
- 4. Obrigações Trabalhistas:** Representa compromissos com salários, encargos sociais e provisões. O saldo apresentou leve aumento de R\$ 2.259,32 para R\$ 2.729,90, em função de ajustes mensais na folha e encargos.

Av. Dr. Gastão Vidigal, 851 – sl. 04, Jardim Aclimação, Maringá-PR.

(44) 3225-9433 | contato@auxiliaconsultores.com.br



O **Patrimônio Líquido** reflete a diferença entre os ativos e passivos da empresa, englobando recursos próprios e resultados acumulados. As contas do patrimônio líquido são compostas por **Capital Social**, **Prejuízos Acumulados** e **Ajuste de Reavaliação Patrimonial**. Baseando-se nos dados contábeis fornecidos, identificamos as seguintes contas principais:

1. **Capital Social:** Representa o valor inicial investido pelos sócios para a constituição da empresa. No período analisado, os saldos permaneceram estáveis, em R\$ 100.000,00, sem novos aportes ou ajustes.
2. **Ajuste de Reavaliação Patrimonial:** Essa conta reflete as variações no valor contábil dos ativos e passivos da empresa, decorrentes de reavaliações que visam adequar os saldos ao seu valor justo, conforme normas contábeis. Em agosto de 2024, houve uma redução significativa no saldo, de R\$ 451,90 mil para R\$ 119,12 mil, resultado da diminuição da conta de Fornecedores, registrada no Passivo Circulante, em R\$ 332,77 mil. No mês em análise, o saldo permaneceu inalterado, totalizando R\$ 119,12 mil.
3. **Lucros Acumulados:** representa os resultados positivos de exercícios anteriores, ajustados pelo desempenho do período corrente. No início do período analisado, o saldo de lucros acumulados era de R\$ 2,514 milhões. No mês de fevereiro/25, foi registrado um lucro líquido de R\$ 5,81 mil. Com esse impacto positivo, o saldo de Lucros Acumulados aumentou **para R\$ 2,520 milhões**.

DEMONSTRAÇÃO DE RESULTADO DO EXERCÍCIO “DRE”: Quanto a “DRE” da Devedora em análise, formado por (i) receita operacional bruta; (ii) custos totais; e, (iii) lucro ou prejuízo do período, sua evolução entre os meses de dezembro de 2024, janeiro e fevereiro de 2025 pode ser melhor observada na tabela abaixo:

Av. Dr. Gastão Vidigal, 851 – sl. 04, Jardim Aclimação, Maringá-PR.

(44) 3225-9433 | contato@auxiliaconsultores.com.br



DEMONSTRATIVO DE RESULTADO (Valores expresso em milhares de reais)	dez/24			jan/25			fev/25		
	R\$	AV	AH	R\$	AV	AH	R\$	AV	AH
Receita Operacional Bruta	328,32	100,0%	-23,03%	374,71	100,0%	14,13%	786,68	100,0%	109,94%
Deduções	-30,37	0,0%	0,00%	-34,66	0,0%	0,00%	-72,77	-9,2%	0,00%
RECEITA LIQUIDA	297,95	0,0%	-23,03%	340,05	0,0%	14,13%	713,91	90,8%	109,94%
Custos dos Produtos e Mercadorias Vendidas	-297,20	1400,9%	-26,68%	-356,41	1140,7%	19,92%	-673,99	-85,7%	89,10%
RESULTADO BRUTO	0,75	-3,5%	-104,13%	-16,36	52,4%	-2275,88%	39,92	5,1%	-343,98%
Despesas Operacionais	-21,97	103,5%	214,25%	-14,88	47,6%	-32,26%	-34,11	-4,3%	129,22%
Administrativas	-18,94	89,3%	299,86%	-14,16	45,3%	-25,27%	-23,01	-2,9%	62,56%
Resultado Financeiro	-5,20	-1,6%	111,17%	-1,19	-0,3%	-77,21%	-11,10	-1,4%	0,00%
Outras Receitas	2,18	-10,3%	930,54%	0,46	-1,5%	-78,85%	0,00	0,0%	0,00%
RESULTADO DO EXERCÍCIO	-21,22	100,0%	-15,87%	-31,24	100,0%	47,28%	5,81	0,7%	-118,61%
EBITDA	-16,01	100,0%	-29,63%	-30,06	100,0%	87,73%	16,91	2,1%	-156,26%

Fonte: Balanços Patrimoniais e Balancetes de Verificação fornecidos pela Recuperanda

Receita Bruta e Receita Líquida: No período analisado, a receita operacional bruta foi de R\$ 786.676,98, integralmente proveniente da atividade principal da entidade. Após as deduções tributárias incidentes sobre a receita, no valor total de R\$ 72.767,62 (sendo R\$ 59.787,45 de COFINS e R\$ 12.980,17 de PIS), a receita operacional líquida alcançou R\$ 713.909,36.

Custo dos Produtos e Mercadorias Vendidas: O custo total registrado foi de R\$ 673.985,65, abrangendo despesas diretamente relacionadas à prestação dos serviços, como combustíveis e lubrificantes (R\$ 455.083,72), pedágios (R\$ 124.346,23) e manutenção de veículos (R\$ 94.555,70).

Av. Dr. Gastão Vidigal, 851 – sl. 04, Jardim Aclimação, Maringá-PR.

(44) 3225-9433 | contato@auxiliaconsultores.com.br



Despesas Operacionais: As despesas operacionais totalizaram R\$ 27.890,47, sendo classificadas inteiramente como despesas administrativas. Dentre os principais itens, destacam-se os gastos com serviços prestados por terceiros (R\$ 20.984,90), pró-labore (R\$ 1.518,00), assistência contábil (R\$ 4.000,00), além de encargos como INSS (R\$ 303,60), IOF (R\$ 12,67) e outras despesas administrativas menores.

Resultado Financeiro: As despesas financeiras somaram R\$ 11.096,84, oriundas exclusivamente de juros passivos. Em contrapartida, foram registradas receitas operacionais de recuperação de despesas, no valor de R\$ 4.876,69, contribuindo para o resultado líquido do exercício.

Resultado Operacional: O resultado operacional, que mede a eficiência da empresa em gerar lucro a partir de suas atividades principais, sem considerar receitas e despesas financeiras e impostos, registrou um lucro líquido de R\$ 5.813,09. O resultado positivo decorre da margem operacional preservada após o controle das despesas administrativas e da recuperação de custos anteriormente registrados.

ÍNDICE DE LIQUIDEZ: No que se refere ao índice de liquidez da Devedora em análise, o qual corresponde a um indicador financeiro que revela o recurso disponível pela Devedora para quitar as obrigações com terceiros, nota-se que nos meses de dezembro, janeiro e fevereiro de 2025 foram apresentados os índices abaixo, subdivididos em (i) liquidez geral; (ii) liquidez corrente; e, (iii) liquidez imediata, conforme gráfico abaixo:

Av. Dr. Gastão Vidigal, 851 – sl. 04, Jardim Aclimação, Maringá-PR.

(44) 3225-9433 | contato@auxiliaconsultores.com.br



(i) Liquidez geral: 1,30 - é um indicador financeiro que demonstra a capacidade de pagamento da Devedora a longo prazo, assim, quanto maior for o índice de liquidez geral, melhor será a situação financeira da empresa.

(ii) Liquidez corrente: 0,63 - é um indicador financeiro que mostra a capacidade de uma empresa de quitar todas suas dívidas a curto prazo, ou seja, é a relação entre os valores previstos de entrada em caixa e também de saída, nesse caso, em um curto horizonte de tempo.

(iii) Liquidez imediata: 0,00 - é um indicador utilizado para mensurar a capacidade de uma empresa de arcar com as suas dívidas no momento imediato, ou seja, o capital disponível que pode ser utilizado imediatamente.

EBITDA: O EBITDA também acompanhou a trajetória positiva, saindo de R\$ - 16,01 mil em dezembro para R\$ -30,06 mil em janeiro e atingindo R\$ 16,91 mil positivos em fevereiro/25. Essa virada operacional demonstra que a empresa voltou a gerar caixa em suas atividades principais, reforçando a viabilidade econômica da operação no curto prazo.

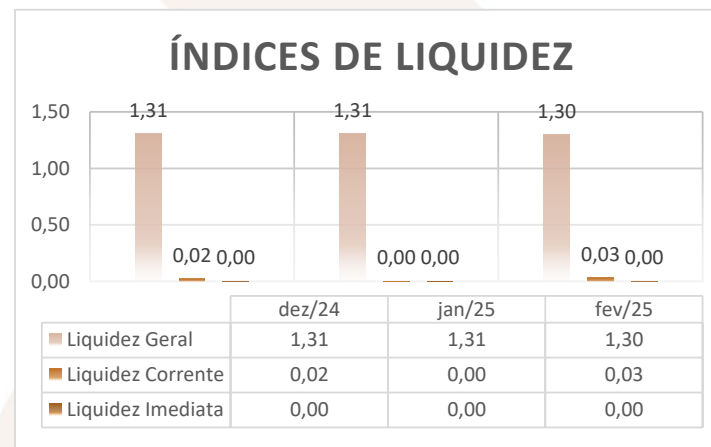

Av. Dr. Gastão Vidigal, 851 – sl. 04, Jardim Aclimação, Maringá-PR.

(44) 3225-9433 | contato@auxiliaconsultores.com.br



VII. CRONOGRAMA PROCESSUAL

Data Prevista	Data da Ocorrência	Evento	Mov.	Lei nº 11.101/2005
	10/05/2024	Ajuizamento do pedido de RJ	1.1	-
	17/05/2024	Deferimento do Processamento da RJ	25	Art. 52
	24/09/2024	Termo de Compromisso da Administradora Judicial	66.2	Art. 33
	03/10/2024	Envio de correspondência aos credores constantes na relação de credores apresentada pela Devedora junto à inicial		Art. 22, I, a
	13/11/2024	Publicação de Edital: Deferimento do Processamento da RJ com lista de credores		Art. 52, § 1º
	28/11/2024	Prazo final para apresentação das Habilitações/Divergências administrativas		Art. 7º, § 1º
	19/07/2024	Apresentação do Plano de Recuperação Judicial	44.1	Art. 53
	20/01/2025	Apresentação da Relação de Credores do AJ	122	Art. 7º, § 2º
	14/02/2025	Publicação do Edital: Lista de Credores do AJ e Aviso do PRJ	158	Art. 7º, § 2º
	26/02/2025	Prazo final para apresentação das Impugnações Judiciais		Art. 8º
	18/03/2025	Prazo final para apresentação de objeções ao Plano de Recuperação Judicial		Art. 55
		Publicação do Edital: Convocação AGC		Art. 36
		Assembleia Geral de Credores - 1ª Convocação		Art. 37
		Assembleia Geral de Credores - 2ª Convocação		Art. 37
	19/05/2025 ¹	Encerramento do Período de Suspensão		Art. 6º, § 4º

¹ Em decisão de seq. 115 o juízo deferiu a prorrogação da suspensão pelo prazo de 180 dias.

Av. Dr. Gastão Vidigal, 851 – sl. 04, Jardim Aclimação, Maringá-PR.

(44) 3225-9433 | contato@auxiliaconsultores.com.br



VIII. ENCERRAMENTO

Sendo o que tinha a relatar para o momento, a Administração Judicial permanece à inteira disposição deste d. Juízo, bem como de todos os interessados para prestar quaisquer outros esclarecimentos que porventura se fizerem necessários.

Maringá/PR, aos 30 de abril de 2025.

AUXILIA CONSULTORES LTDA.

Renata Paccola Mesquita | OAB/PR 50.980

Av. Dr. Gastão Vidigal, 851 – sl. 04, Jardim Aclimação, Maringá-PR.

(44) 3225-9433 | contato@auxiliaconsultores.com.br

